nordeste

revista municipal

Trimestral 2020 nº 364
www.cmnordeste.pt

Social

COVID -19 Medidas do Município

Turismo

Plano Estratégico para o Turismo

Obras

Estacionamento das Amoreiras

Pavimentações da Pedreira à Salga

Abastecimento de água em andamento

Caminho do Porto e novas infraestruturas

A NOSSA CAPA
Pescador de Sonhos
Autor: Nelson Raposo

FICHA TÉCNICA

CÂMARA MUNICIPAL DO NORDESTE
Praça da República
9630-141 Nordeste
Tel.: 296 480 060
Email: geral@cmnordeste.pt
www.cmnordeste.pt

REVISTA MUNICIPAL DO NORDESTE
Nº 364 janeiro, fevereiro e março de 2020
Edição
Câmara Municipal do Nordeste
Direção Editorial
Presidência
Redação e Coordenação
Gabinete de Comunicação e Cultura
Fotografia
Câmara Municipal do Nordeste
Design
Luís Sousa
Impressão
Coingra
Periodicidade
Trimestral

Distribuição gratuita
(concelho do Nordeste)
tiragem 1900 exemplares
depósito legal 377011/14

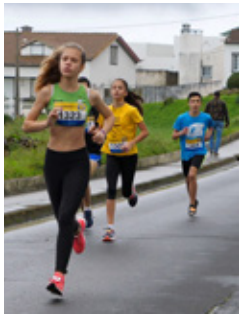

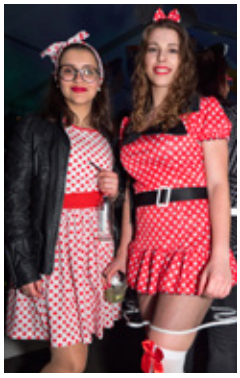

índice

Sanitários vão servir o Farol do Arnel	5
Estacionamento e aquisição de moradias nas Amoreiras	7
Reforço de abastecimento de água à Lomba da Cruz, Algarvia e Assomada	7
Requalificação e repavimentação de todas as freguesias	8
Subvenções concedidas pelo município em 2019	11
Câmara pede ampliação do parque industrial a deputados regionais	12
Medidas do município - infeção COVID 19	14
Amigos de New Bedford doam 14 mil dólares	16
Museu da Emigração disponibiliza fichas de emigrantes	21
Depósito para óleo doméstico na sua freguesia	26

editorial

Nordestenses,

Com a entrada de um novo ano muitos foram os desejos, desafios e metas traçadas. Como é habitual, sempre que entramos num novo ano, perspetivamos que tudo seja melhor e que a realização de novos projetos se possa concretizar.
Este ano de 2020 não foi diferente. A Câmara Municipal do Nordeste, de acordo com a estratégia planeada, elaborou um plano ambicioso no sentido de ir ao encontro das reais necessidades do concelho, de forma a melhorar a qualidade de vida de todos os Nordestenses. Nestes primeiros meses do ano, iniciámos algumas obras que há muito eram aguardadas pela população, nomeadamente, o reforço de abastecimento de água ao concelho, a requalificação e repavimentação de vários arruamentos e vias municipais, o aumento do estacionamento de apoio ao porto e Farol do Arnel.
No início do ano, uma vez mais, fomos presenteados com um magnífico concerto de ano novo pela Banda da Zona Militar dos Açores. O Carnaval juntou no desfile as várias instituições do concelho, enriquecendo dessa forma o Cortejo Carnavalesco dedicado aos desafios ecológicos como forma de sensibilização para a proteção do planeta. O município levou a cabo mais uma tarde de Carnaval dedicada aos mais pequeninos e pela noite dentro de sábado decorreu o cada vez mais apreciado Baile de Carnaval.
Tudo decorria de acordo com o que estava perspetivado, longe de se saber que, talvez, o maior desafio que qualquer um de nós viveu estava para acontecer.
Nordestenses,
Estamos, neste momento, a viver a época mais difícil, enquanto sociedade, das nossas vidas. O mundo depara-se com uma pandemia provocada pelo Coronavírus Covid19. Seguramente que ninguém, nem nos seus piores pesadelos, imaginou que algum dia iria passar por algo tão terrível. Uma batalha contra um inimigo invisível, um inimigo fortemente contagioso, que provoca muita ansiedade, medo e desconfiança, um inimigo que nos obriga a ficar isolados, longe de todos e até das pessoas que mais gostamos. Mas tem que ser, só assim venceremos.
Apelo a todos os Nordestenses para que, enquanto esta guerra não for vencida, pela saúde de cada um e pela saúde de todos nós, fiquem em casa.
Envio um forte abraço com enorme admiração a todos os que, no nosso concelho, se encontram na linha da frente no combate a esta pandemia, mulheres e homens de grande coragem que colocam os outros em primeiro lugar para que no fim todos possamos sair vencedores, não esquecendo todos os Nordestenses que se encontram em outros concelhos e até em países diferentes a lutar contra o mesmo vírus, numa guerra que é comum a toda a Humanidade.
Uma palavra de conforto a todas as famílias que infelizmente já foram afetadas diretamente por este vírus, muita força e coragem neste momento tão doloroso.
Aos nossos empresários deixo uma palavra de esperança, esperança num futuro próximo repleto de oportunidades, pois como diz o povo, depois da tempestade vem a bonança.
Por fim, quero dizer a todos os Nordestenses que nesta altura difícil a prioridade deste executivo camarário prende-se com o combate a esta pandemia. Para tal, já foram tomadas medidas no sentido de protegermos e defendermos a nossa população, medidas de apoio económico-financeiro, de carácter social e solidárias, de apoio aos profissionais que se encontram na linha da frente e aquisição de material de proteção individual e de saúde para cedência às instituições Nordestenses.
Envio um forte abraço a toda a população com a certeza que o Nordeste e os Nordestenses saberão ganhar esta guerra porque este é um povo constituído por homens e mulheres de enorme carácter e de força inesgotável. Todos contamos com todos.

Pela sua, pela nossa saúde, por favor, fique em casa.

Abraço
O Presidente
António Miguel Soares

MELHORIAS NA PONTA DO ARNEL

obras

REPAVIMENTAÇÃO DO CAMINHO DO PORTO

Está praticamente concluída a beneficiação do acesso ao farol e ao porto de pescas. Foram repostas as soluções iniciais de circulação e a reabilitação funcional do pavimento existente, através da repavimentação de todo o pavimento, que está sujeito a um desgaste motivado pelo tráfego de viaturas.

Foram assim criadas melhores condições de segurança quer para o acesso em viatura como pedonal para quem visita o farol e o porto e muito em particular para os pescadores que usam o porto de pescas.

Esta beneficiação do Caminho do Porto, como os sanitários de apoio ao farol e o novo parque de estacionamento são totalmente custeados pela câmara municipal.

BENEFICIAÇÃO DA ENVOLVENTE AO PORTO

Os sanitários e os balneários do porto de pescas também sofreram beneficiações, foi melhorado o pavimento até ao cais e limpa toda a envolvente. Esta pequena intervenção veio dar um aspeto mais agradável ao porto e mais alguma comodidade aos utentes.

A rampa do varadouro de acesso ao mar, por sua vez, não sendo da responsabilidade do município mas do Governo Regional, continua a necessitar de uma urgente intervenção por se encontrar bastante degradada, inclusive com a armação de ferro em estado visível, o que cria grandes dificuldades aos pescadores que ali desempenham atividade.

AUMENTO DO ESTACIONAMENTO DE APOIO AO PORTO E FAROL

A câmara municipal está a proceder ao aumento do parque de estacionamento de apoio ao Farol do Arnel e ao Porto de Pescas da Vila.

O prolongamento do parque, em cerca de 20 lugares, vem dar resposta ao aumento de visitantes ao Farol do Arnel, que se verifica durante o ano inteiro e com grande afluência a partir de maio até ao final do verão. O novo estacionamento está a ser executado abaixo do parque já existente, no início da descida para o Caminho do Porto.

A criação de mais lugares de estacionamento no acesso a toda esta zona da Ponta do Arnel vem complementar a beneficiação que a câmara está a levar a efeito no Caminho do Porto.

SANITÁRIOS VÃO SERVIR O FAROL

Incluída na intervenção do Caminho do Porto, foram criadas instalações sanitárias junto ao Farol do Arnel para servir os visitantes que descem para visitar o farol, na sua maioria a pé dada a inclinação do acesso e a limitação de estacionamento.

A necessidade de serem ali criadas instalações sanitárias surgiu tanto da parte da Autoridade Marítima como da Câmara Municipal do Nordeste.

Por ser o farol mais antigo dos Açores e estar implantado numa das zonas costeiras mais bonitas da ilha, o Farol do Arnel é indicado em todos os guias turísticos de São Miguel.

obras

REQUALIFICAÇÃO E REPAVIMENTAÇÃO DE TODAS AS FREGUESIAS

Porque muitos arruamentos apresentam um estado avançado de degradação, a câmara avançou com a grande obra de requalificação e repavimentação de vias.

A pavimentação já avançou e alongar-se-á por alguns meses, causando inicialmente algum transtorno aos moradores mas sem o qual não se conseguiria reparar os arruamentos. Após a conclusão das obras as freguesias oferecerão melhores condições para quem nelas vive ou passa.

A empreitada de repavimentação de todas as freguesias é um grande investimento da autarquia, de cerca de 1 milhão e 200 mil euros, que por não ser contemplada nos atuais eixos dos Fundos Comunitários será inteiramente financiada pela câmara, em resposta à urgência de reparação que apresentam vários arruamentos e cuja beneficiação não poderia ser adiada por mais tempo.

O projeto e a obra são da empresa municipal Nordeste Ativo, tem o custo de 930 mil euros (projeto, empreitada e fiscalização) com o financiamento de 85% de Fundos Comunitários.

REFORÇO DE ABASTECIMENTO DE ÁGUA À LOMBA DA CRUZ, ALGARVIA E ASSOMADA

Encontra-se a decorrer dentro do prazo estabelecido a empreitada da adutora de abastecimento de água à freguesia da Lomba da Fazenda e a outras freguesias com escassez de água, nomeadamente, Outeiro (Algarvia), Assomada (São Pedro Nordestinho) e Lomba de Cruz (Lomba da Fazenda).

A captação é feita a partir da adutora da Achada, prolongando-se através de ramais até à última freguesia a abastecer, numa extensão de 11.075 metros, abrangendo 5 reservatórios (1 novo e 4 já existentes) com 375 metros de ramal entre cada reservatório.

O projeto de reforço ao abastecimento de água foi candidatado aos Fundos Comunitários em 2017 e aprovado, sendo após isso necessário proceder a diversos formalismos com vista à instalação da adutora, entres estes, a autorização da Secretaria Regional de Obras Públicas, a aquisição de algumas parcelas de terreno, a obtenção de financiamento bancário para a execução, a celebração de novo contrato-programa entre a câmara e a empresa municipal e o visto do Tribunal de Contas.

ESTACIONAMENTO E AQUISIÇÃO DE MORADIAS NAS AMOREIRAS

obras

Nas Amoreiras, na entrada para a Variante ao Viaduto, a câmara municipal adquiriu um terreno destinado a parque de estacionamento, que servirá de momento os moradores do arruamento mais próximo e que futuramente poderá ter outra utilidade.

Na mesma zona, na Rua Pe. José Pacheco Monte, a câmara municipal adquiriu 2 moradias que serão beneficiadas para habitação social ou para outras valências.

CICLOVIA NA VARIANTE AO VIADUTO

A ciclovia na Avenida El Rei D. Manuel I (Variante ao Viaduto), na Vila do Nordeste, foi concluída pela câmara municipal no último trimestre de 2019. A ciclovia tem uma extensão à volta de 850 metros e estende-se por toda a Variante terminando junto à entrada do Bairro do Topo onde foi executada uma pequena rotunda que possibilita o regresso ao outro extremo da ciclovia sem ter que entrar na estrada. A obra, lançada pela câmara municipal, foi apoiada por Fundos Comunitários através do PRORURAL.

Construção de carpintaria
Parque de Máquinas

Execução de muro de guarda no Vale do Ribeiro
Pedreira

Execução de muro na Rua Visconde da Palmeira
Vila do Nordeste

Limpeza do Caminho do Escampado
Santana

Manutenção de redes de esgotos

Manutenções no Miradouro da
Ponta do Sossego

Pintura do Cemitério
Vila do Nordeste

Pinturas no Jardim Debaixo da Ponte
Vila do Nordeste

Pinturas no Jardim Debaixo da Ponte
Vila do Nordeste

Execução de muro de proteção na Rua Capitão Albergaria
Assomada

Reparação de passeios na Rua da Autonomia
Vila do Nordeste

Reparação do Jardim no Largo da Igreja
Pedreira

COMANDANTE DA ZONA MARÍTIMA DOS AÇORES

O presidente e o vice-presidente do município do Nordeste, António Miguel Soares e Luís Jorge Fernandes, receberam o comandante da Zona Marítima dos Açores, comodoro Nuno Machado da Silva, em finais de janeiro, na sequência da sua tomada de posse.
O novo comandante deslocou-se aos Paços do Concelho para apresentar cumprimentos ao executivo municipal e partilhar alguns assuntos de interesse para ambas as entidades, tendo tanto a Marinha como a Câmara Municipal do Nordeste demonstrado a intenção de colaborar institucionalmente, sempre que possível, como vem sendo habitual.

REFORÇO DE ÁGUA À AGRICULTURA

O Governo Regional anunciou estarem a ser investidos 165 mil euros para reforçar o abastecimento e o armazenamento de água no Perímetro de Ordenamento Agrícola (POA) do Nordeste. A empreitada, levada a cabo pelo IROA, e anunciada em finais de dezembro último, vai permitir criar um sistema de abastecimento de água agrícola, facilitando o acesso à água por parte dos agricultores nas explorações, bem como redistribuir melhor para que não haja excesso de água nuns locais e lacunas noutros, referiu o secretário regional da Agricultura, João Ponte, numa nota divulgada pelo órgão de comunicação do governo e após a visita à obra de construção de três reservatórios de água localizados nas freguesias de São Pedro de Nordestinho e da Lomba da Fazenda, que vai beneficiar 32 explorações agrícolas, numa área de 350 hectares.

SUBVENÇÕES CONCEDIDAS PELO MUNICÍPIO EM 2019

Podem ser consultadas na página eletrónica do município as subvenções concedidas pela câmara municipal às instituições, associações e pessoas em nome individual que desenvolvem atividade cultural, social, desportiva, recreativa ou outra no concelho do Nordeste.
Para algumas instituições este apoio é fundamental para o seu funcionamento anual, como é o caso das filarmónicas do concelho. Seguem-se os clubes desportivos, as associações de cariz social, como é o caso dos Bombeiros Voluntários do Nordeste, a Santa Casa da Misericórdia e a Amizade 2000 – Associação de Apoio aos Deficientes e Inadaptados do Nordeste.
As comissões fabriqueiras, as Casas do Povo, a Escola Profissional do Nordeste, os grupos culturais, agrupamentos de escuteiros, associações escolares e pessoas em nome individual que desenvolvam atividade de cariz acima mencionado recebem igualmente apoio, sendo a subvenção atribuída de acordo com a atividade desenvolvida pelos beneficiários e comprovada em candidatura apresentada ao município.
O apoio concedido pela câmara municipal pode ser consultado em www.cmnordeste.pt/municipio/publicações/editais/subvenções concedidas pelo município no ano de 2019.

Comissão Política da ALRAA

CÂMARA PEDE AMPLIAÇÃO DO PARQUE INDUSTRIAL, ACESSO ALTERNATIVO ENTRE A LOMBA DA FAZENDA E A VILA, HABITAÇÃO A CUSTOS CONTROLADOS E MAIS EMPREGO

A Câmara Municipal do Nordeste recebeu em audiência, no mês de janeiro, a Comissão de Política Geral da Assembleia Legislativa Regional dos Açores, tendo deixado aos deputados que a compõem algumas situações que desejava ver solucionadas.

Parque industrial

Entre as carências do concelho do Nordeste estão a ampliação do parque industrial, localizado na sede do concelho, para dar resposta aos empresários que têm mostrado vontade de alargar o negócio e a outros investidores que precisam desta infraestrutura para se montar. A referida ampliação poderá, também, servir para uma futura construção de um novo quartel para a Associação dos Bombeiros Voluntários do Nordeste, facultando-lhes uma infraestrutura mais moderna e direcionada aos desafios atuais e com isso melhores condições de trabalho.

Acesso alternativo entre a Vila e a Fazenda

A seguir à criação de condições propícias ao crescimento das empresas, o presidente da autarquia pediu à Assembleia Legislativa Regional que olhe para a necessidade de se construir uma via alternativa ao troço da estrada regional entre a Vila do Nordeste e a Lomba da Fazenda, uma vez que a via rápida (scut) não se estendeu à Vila como pretendido pelo concelho aquando da sua construção.

O problema da atual via prende-se com as derrocadas que frequentemente no inverno ali ocorrem colocando em perigo a vida das pessoas e causando danos materiais. A proposta da câmara passa pela construção de uma ponte sobre a Ribeira do Guilherme que ligue os arruamentos já existentes de acesso ao Parque de Campismo da Feira.

Os últimos eixos comunitários têm outras orientações que não a rede viária, no entanto, esta via alternativa poderia ser aprovada através das verbas destinadas à proteção civil, uma vez que está em causa a segurança de pessoas e uma solução para permitir transitar também as viaturas de emergência, em caso de derrocadas na estrada regional, pelo que se apelou aos deputados da Comissão Política Geral que levassem este assunto e preocupação ao Governo Regional.

Ainda para a atual via entre a Vila do Nordeste e a Lomba da Fazenda, a câmara municipal propôs, como medida complementar, a sustentação dos taludes de modo a evitar a queda de pedras e o deslizamento de terras, de menor impacto mas que podem causar acidentes graves além de frequentemente interromperem a via.

Aumento do número de ambulâncias

Relativamente aos Bombeiros Voluntários do Nordeste e respondendo a algumas questões levantadas pelos deputados em

A sede do concelho necessita de um edifício multiusos onde se possam realizar eventos de cariz desportivo e cultural.

termos de Proteção Civil, a câmara referiu a necessidade de se renovar e aumentar o número de ambulâncias, acrescentando que o município se candidatou a uma viatura de todo-o-terreno para apoio ao Serviço Municipal de Proteção Civil.

Habitação a custos controlados

O Nordeste precisa também de loteamentos para habitação a custos controlados, sobretudo na Vila do Nordeste e na Lomba da Fazenda, para famílias que podem recorrer ao crédito mas que estão condicionadas pela disponibilização de terrenos a custos comportáveis.

Apoio para a reabertura do Complexo de Piscinas

Para o Complexo de Piscinas Cobertas, que se encontra sem utilidade, no centro da Vila e com a consequente ameaça de degradação, a autarquia relembrou que o concelho não possui piscinas cobertas, obrigando os nordestenses a fazer longas deslocações. Foi sugerido ao Governo Regional que apoiasse a sua abertura, o que possibilitaria aos alunos da Escola Básica e Secundária do Nordeste contar com a modalidade de natação na disciplina de Educação Física, indo ao encontro do que foi feito noutras localidades ao equipar as próprias escolas com esta importante infraestrutura.

Ajuda para criar emprego

O desemprego como um problema do concelho do Nordeste foi outra questão deixada aos deputados regionais, o qual tem sido colmatado pelos programas ocupacionais do Governo Regional, que ajudam muito perante as circunstancias atuais mas que não resolvem o grande nível de desemprego que se verifica no concelho, disse o autarca. A ampliação do parque industrial, por exemplo, poderia vir a ser uma medida que ajudaria a criar emprego no concelho.

Dos programas ocupacionais, o programa Prosa tem sofrido uma redução muito acentuada e com isso penalizado muitas pessoas inscritas no Centro de Emprego. No entanto, referiu o autarca, com o aproveitamento de outros programas a Câmara do Nordeste tem neste momento cerca de 150 pessoas ocupadas em diferentes valências.

O problema do desemprego, associado a outras debilidades do concelho do Nordeste, muito ligadas à condição

de ultraperiferia e ruralidade, foram vistos como razões para que o concelho possa vir a usufruir das mesmas condições das "Ilhas de Coesão", sendo uma reivindicação que já foi levantada no passado.

NOVO | NEW | 新型 冠状病毒

CORONAVÍRUS 2019-nCoV

RECOMENDAÇÕES | RECOMMENDATIONS | 建议

Quando espirrar ou tossir, tape o nariz e a boca com lenço de papel ou com o antebraço

When coughing or sneezing, cover your mouth and nose with tissue paper or with your forearm

咳嗽或打喷嚏时，用纸巾或者手臂掩住嘴巴和鼻子

Lave frequentemente as mãos com água e sabão ou use solução à base de álcool

Wash your hands frequently with soap and water or an alcohol-based solution

经常用肥皂水或含酒精的溶液洗手

Evite contacto próximo com pessoas com infeção respiratória

Avoid close contact with people suffering from respiratory infections

避免与有呼吸道感染的患者密切接触

EM CASO DE DÚVIDA LIGUE

IF IN DOUBT, CALL

若有任何疑惑，请直接电话询问

Linha Saúde Açores

808 24 60 24

REPÚBLICA PORTUGUESA SAÚDE | SNS SERVIÇO NACIONAL DE SAÚDE | DGS desde 1899 Direção-Geral da Saúde | GOVERNO DOS AÇORES

MEDIDAS IMPLEMENTADAS PELO MUNICÍPIO DO NORDESTE PARA FAZER FACE À POSSÍVEL PROPAGAÇÃO DA INFEÇÃO

Plano de Contingência e serviços mínimos

Para responder de modo célere ao estado atual de saúde pública provocado pela infeção COVID-19, a Câmara Municipal do Nordeste avançou de imediato – ainda antes de declarado o Estado de Emergência Nacional, com a aplicação de um Plano de Contingência nas suas valências, com orientações obrigatórias a ter nos serviços, a que se seguiu a implementação de serviços mínimos através do encerramento de todos os serviços à exceção daqueles que são fundamentais, concretamente, a recolha de resíduos sólidos e a higiene de sanitários públicos e de arruamentos de maior movimentação, colocando também em teletrabalho os colaboradores cuja função o permite.

Apoios aos idosos

Decorrente do apoio semanal que a autarquia presta a vários beneficiários do Cartão Municipal do Idoso através de visitas domiciliárias, foram contactados todos os utentes e disponibilizada ajuda para qualquer necessidade decorrente do isolamento indicado para este grupo de maior risco à infeção, sendo posteriormente o apoio estendido a todos os idosos do concelho, em parceria com as juntas de freguesia, sobretudo para aquisição de bens alimentares, medicamentos e outros bens de primeira necessidade.

Ativação do Plano Municipal de Emergência

Outra medida tomada pelo município passou pela ativação do Plano Municipal de Emergência, sendo para tal constituída uma equipa restrita para lidar diretamente com emergências que pudessem decorrer do atual contexto de saúde pública, estando a autarquia a colaborar com a delegação de saúde local e com outras entidades que integram o Serviço Municipal de Proteção Civil sempre que é solicitada.

Desinfeção de espaços públicos

Seguindo os procedimentos dos serviços veterinários da autarquia, foi igualmente estabelecida a desinfeção semanal do espaço exterior de todos os serviços com maior afluência de pessoas, designadamente, os supermercados e mercearias, farmácias, bancos, CTT, paragens de autocarro, serviços da Segurança Social e Finanças, entre outros.

Solidariedade com o concelho da Povoação

Em virtude do cordão sanitário estabelecido no concelho vizinho da Povoação, a câmara municipal disponibilizou-se para auxiliar aquele município nas solicitações a que pudesse dar resposta, e através do Serviço Municipal de Proteção Civil pediu a colaboração e o entendimento da população para a medida implementa pelas autoridades regionais naquele concelho.

Informação regular à população

Frequentemente e sempre que se justifica, a câmara municipal tem comunicado, através dos seus meios digitais, os alertas das autoridades de saúde relativamente a medidas de contenção da propagação da infeção Covid-19 e procurado sensibilizar a população para o cumprimento dos cuidados de prevenção e regras decorrentes do Estado de Emergência Nacional.
Outras medidas poderão ter sido implementadas pelo município após o fecho desta edição da Revista Municipal a 31 de março.

Informe-se

A câmara municipal pede aos munícipes para acompanhar as informações oficiais relativas ao COVID-19 na Região Autónoma dos Açores através da página eletrónica www.covid19.azores.gov.pt, assim como as medidas que vão sendo aplicadas pelo município através da página eletrónica www.cmnordeste.pt e da rede social facebook (Município de Nordeste).

social

AMIGOS DO NORDESTE DE NEW BEDFORD DOAM 14 MIL DÓLARES PARA CAUSAS SOCIAIS DO CONCELHO

O representante da organização Amigos do Nordeste, Tony Soares, de New Bedford, esteve em janeiro na Câmara Municipal do Nordeste para fazer mais um donativo proveniente do convívio de naturais do Nordeste realizado em agosto de 2019 nos Estados Unidos.

Este ano, os Amigos do Nordeste doaram 14 mil dólares ao concelho para causas sociais, sobretudo para idosos mais carenciados e para crianças e jovens com deficiência.

A Associação Amizade 2000, que apoia pessoas com deficiência, recebeu 7 mil dólares, sendo uma instituição habitualmente acarinhada pelos Amigos do Nordeste. A Santa Casa da Misericórdia de Nordeste foi outra entidade agraciada, no valor 2 mil dólares e com o propósito de aquisição de um equipamento de saúde importante ao bem-estar dos idosos do lar.

Para apoio a outros idosos, crianças e jovens carenciados, a organização dos Estados Unidos entregou ainda 5 mil dólares, que serão, como habitualmente, coordenados por uma comissão local escolhida pela organização e que servirá idosos, jovens e crianças desde a Pedreira à Salga.

Do convívio realizado em 2019, foram ainda destinados 2 mil dólares para a "Sala dos Amigos do Nordeste" instalada na Escola Portuguesa de New Bedford, como impulso à atividade cultural promotora da comunidade nordestense e portuguesa que é ali desenvolvida.

O representante dos Amigos do Nordeste, Tony Soares, referiu-se, na entrega dos donativos às entidades à enorme satisfação com que aquela organização dos Estados Unidos apoia as pessoas mais carenciadas do seu concelho, acrescentado que o apoio é fruto de uma comissão empenhada e de muitos voluntários que ano após ano se associam a esta causa social através de um convívio que reúne centenas de nordestenses, de familiares e de amigos do Nordeste.

O presidente da Câmara Municipal do Nordeste, António Miguel Soares, que tem participado nestes convívios da comunidade nordestenses dos Estados Unidos, assim como do Canadá, enalteceu o trabalho e o espírito de comunidade e de voluntariado que estes convívios envolvem, tendo presenciado a mesma dedicação em todos os encontros em que participou.

António Miguel Soares deixou ainda um agradecimento comovido à organização ali representada por Tony Soares e a todos os voluntários que têm apoiado esta causa em prol dos nordestenses.

O provedor da Santa Casa da Misericórdia de Nordeste, José Carlos Carreiro, e o presidente da Associação Amizade 2000, António Machado, deixaram igualmente um agradecimento especial pelo bem que os Amigos do Nordeste proporcionaram às valências que presidem e sobretudo aos utentes que estas servem.

A organização Amigos do Nordeste é igualmente conhecida por comissão organizadora do Encontro de Nordestenses dos Estados Unidos que se realiza há vários anos.

IDOSOS ADEREM AO III CONVÍVIO NORDESTE SÉNIOR

O Centro Desportivo e Recreativo organizou em fevereiro mais um Convívio Sénior. Este 3º encontro reuniu mais de 150 idosos, superando os cerca de 130 que marcaram presença nas edições anteriores.

Este ano, a promoção das atividades recreativas, rítmicas, desportivas e lúdicas estiveram ao cuidado das mesmas animadoras das atividades para populações especiais, dada a proximidade das datas, e do humorista Nuno Costa.

Além dos 150 participantes o encontro envolveu a colaboração do gabinete de apoio social do município, das funcionárias dos centros de convívio da Santa Casa da Misericórdia e da sua coordenadora, Alexandra Aguiar, e outras pessoas que compareceram ao longo da tarde para assistir às atividades que estavam a ser desenvolvidas.

Com a promoção destes convívios pretende-se combater um dos problemas da população mais idosa e que se prende com o isolamento e algum sedentarismo, bem como ir ao encontro das expetativas e solicitações dos idosos que frequentemente pedem este tipo de atividades e de convívios.

social

UM DIA DIFERENTE PARA PESSOAS COM NECESSIDADES ESPECIAIS

O Centro Desportivo e Recreativo promoveu em fevereiro o III Encontro de Centros de Atividades Ocupacionais (CAOS) com a dinamização de atividades desportivas e recreativas para populações especiais. Com a presença de cerca de 60 utentes dos diferentes Centros de Atividades Ocupacionais da ilha (CAO da Povoação, APACDAA, Vila Franca do Campo, e Amizade 2000), acompanhados por cerca de 12 técnicos, foi desenvolvido um conjunto de atividades de promoção da atividade física e do exercício físico, pela professora de dança Catarina Medeiros, do Estúdio 13, e pela professora de Zumba Marluci Bellini, residente neste concelho.

A atividade teve também como objetivo o convívio e a interação entre estes grupos de utentes com necessidades tão específicas, bem como dos técnicos e auxiliares que desenvolvem a sua atividade profissional nestas instituições.

O dia fez diferença na rotina diária tanto dos utentes como dos cuidadores.

UTENTES DO SERVIÇO DE APOIO AO DOMICÍLIO VISITAM OS PAÇOS DO CONCELHO

Os utentes do Serviço de Apoio ao Domicílio saíram em passeio para visitar também os presépios da Achadinha, da Ribeira dos Caldeirões, de Água Retorta e das Furnas.

A Câmara Municipal do Nordeste recebeu a 6 de janeiro (dia de Reis) um grupo de idosos que integra o Serviço de Apoio ao Domicílio da Santa Casa da Misericórdia de Nordeste.
Recebidos pelo presidente e pelo vereador da cultura e desporto, António Miguel Soares e Marco Mourão, os idosos trocaram uma lembrança com o executivo municipal e aproveitaram a passagem para conhecer as salas principais dos Paços do Concelho.
O Serviço de Apoio ao Domicílio integra idosos da Pedreira à Salga, muitos dos quais sem condições de mobilidade que permitam participar em iniciativas como esta, num dia em que saíram em passeio para visitar também os presépios da Achadinha, da Ribeira dos Caldeirões, de Água Retorta e das Furnas.

BANDA MILITAR VOLTA A ENCANTAR

A Banda da Zona Militar dos Açores esteve na Vila do Nordeste a 17 de janeiro para nos presentear com o concerto de Ano Novo, sempre muito aguardado pelos nordestenses e este ano novamente com a casa cheia.

O convite para a realização do concerto de Ano Novo partiu da Câmara Municipal do Nordeste, mantendo uma tradição dos últimos anos. Tal como em 2019, o concerto foi dirigido pelo tenente-chefe de banda de música Hélio Soares.

A colaboração da Banda Militar dos Açores com o município do Nordeste tem-se estendido também à formação de músicos jovens das três filarmónicas do concelho, que se repetiria nas férias letivas da Páscoa do corrente ano mas que em virtude da atual situação de saúde pública foi cancelada.

MOSTRA DE PEÇAS DO MUSEU NA SUA FREGUESIA

O Museu fora de portas é uma iniciativa da Câmara Municipal do Nordeste que visa aproximar o museu da população local.
Para isso, foi desenvolvida uma exposição itinerante, com peças do Museu Municipal Nestor de Sousa, que está a percorrer todas as freguesias do concelho, levando para perto da população alguns objetos que faziam parte dos hábitos e tradições das gentes do Nordeste.
Deste modo, espera-se alcançar um maior número de visitantes e distribuir a oferta cultural por todas as freguesias do concelho.
O Museu fora de portas já passou pela Pedreira e pela Lomba da Fazenda, tendo entretanto sido interrompido em virtude do contexto de Plano de Emergência Nacional.
Fique atento à Agenda Cultural do Município para saber onde poderá visitar a exposição nos próximos meses.

MUSEU DA EMIGRAÇÃO DISPONIBILIZA FICHAS DE EMIGRANTES DO CONCELHO

O Museu da Emigração Açoriana, na Ribeira Grande, tem vindo a inventariar a documentação municipal açoriana relativa a processos de emigração com o objetivo de salvaguardar e promover a pesquisa entre os emigrantes e a sua terra de origem.
No seguimento deste trabalho, o Museu da Emigração Açoriana tem concluída a inventariação do concelho do Nordeste, digitalizada, inventariada e disponível para pesquisa.
Este trabalho permitiu aumentar para 22.049 o número de processos inventariados no período entre 1879 e 1989, compreendendo processos de requerimento de emigração, fichas de emigrantes e processos de instauração para emigrante, para a qual também contribuiu o município do Nordeste através do seu arquivo.
O Museu da Emigração Açoriana recebe cerca de 60 pedidos de consulta de processos de emigração por mês, pedidos que podem ser formalizados por e-mail ou pessoalmente, de forma gratuita. Para contacto com o museu consulte a página eletrónica museuemigracao.cm-ribeiragrande.pt

3ª EXPOSIÇÃO DA GALERIA DO MUNICÍPIO DESDE A SUA REABERTURA

PINTURA DE PEDRO ANDRADE

Associou-se à exposição um grupo de pessoas que no passado mês de fevereiro iniciaram um curso de pintura promovido pela câmara municipal na Casa João de Melo.

A Sala de Exposições do Município, após algumas obras de beneficiação, reabriu no último trimestre de 2019 e até então já passaram por lá três exposições. A primeira do arqº António Eduardo Soares de Sousa, seguida de uma exposição comemorativa dos 30 anos do Museu do Nordeste e de homenagem ao prof. Nestor de Sousa como colaborador direto na fundação do museu em 1989.

Pedro Andrade inaugurou a 14 de fevereiro uma exposição na galeria do município com uma interessante coleção de pintura concebida a partir do aproveitamento de materiais já sem utilidade e que são transformados em arte.

Associaram-se à abertura da exposição familiares de Pedro Andrade - com raízes familiares neste concelho -, algumas entidades locais e um grupo de pessoas que no passado mês de fevereiro iniciou um curso de pintura promovido pela Câmara Municipal do Nordeste na Casa João de Melo.

cultura

CARNAVAL NORDESTE'20

O município voltou a apostar na realização do baile Carnaval no Nordeste, novamente no sábado para evitar coincidir com os bailes que têm lugar em São Miguel na véspera de Carnaval, mas este ano num espaço mais amplo e renovado, a que se juntou uma maior divulgação do evento de modo a chegar a mais público da ilha e com isto enriquecer a oferta e colaborar com as unidades de alojamento e da restauração do concelho.

A entrada voltou a ser gratuita, com a animação da banda OCEANUS e de DJ para o final do serão, com a disponibilização de mesas para quem desejou levar farnel e a organização do concurso de máscaras com prémios para as melhores fantasias, oferecidos por empresas do Nordeste ou com atividade local que viram nesta colaboração com o município um meio de divulgar a sua marca.

Voltaram a associar-se à organização alguns bares do concelho para prestar o serviço de bar e daqui arrecadar mais alguma receita para os respetivos estabelecimentos num evento que junta várias dezenas de pessoas.

Vencedores do Concurso de Máscaras

1º Lugar Andreia Amaral
Tema Glamazone
Prémio Aldeia do Priolo (estadia de 2 noites)
2º Lugar Isabel Teixeira e Ronaldo Bernardo
Tema Mexicanos
Prémio Restaurante Cozido das Furnas (1 refeição)
3º Lugar Regina Freitas e Amigos
Tema Toureiros e Aficionados
Prémio Loja Spazio (vale de compras)

Empresários associam-se ao baile de Carnaval como forma de divulgar a sua marca e arrecadar alguma receita.

BRINCADEIRA PARA OS MAIS NOVOS

As crianças tiveram a sua tarde de Carnaval nos festejos organizados pela autarquia. O atrativo maior dos mais pequenos é sempre o pula-pula mas houve espaço para outras brincadeiras como as pinturas faciais com motivos carnavalescos, moldagem de balões de cores e feitios variados para encantar a malta, muita música para dançar e algumas guloseimas e doces, entre estes o doce mais típico da época, as malassadas

A atividade para as crianças decorreu durante a tarde de sábado de Carnaval e teve a colaboração de um empresário local.

Filhos e pais divertiram-se na matiné de Carnaval, este ano com o bom tempo a ajudar e com vários atrativos para divertir os mais pequenos.

educação

EBS, CÂMARA, SANTA CASA, ESCOLA PROFISSIONAL E AMIZADE 2000 NO CORTEJO DESTE ANO

O cortejo de Carnaval deste ano contou com a participação de várias valências do concelho, entre as quais a Escola Básica e Secundária, a Santa Casa da Misericórdia, a Câmara Municipal, a Associação Amizade 2000 e a Escola Profissional do Nordeste.

A Escola Básica e Secundária do Nordeste é há vários anos a promotora do cortejo de Carnaval na sexta-feira que antecede a curta interrupção letiva e ao qual se tem associado a Câmara Municipal do Nordeste e este ano também a Santa Casa da Misericórdia, a Escola Profissional do Nordeste e a Associação Amizade 2000, que optaram por se juntar à escola contribuindo para que o cortejo fosse muito maior. A própria escola voltou a trazer à sede do concelho todas as escolas do 1.º ciclo.

O tema lançado pela escola para o Carnaval de 2020 foi sobre desafios ecológicos com o objetivo de contribuir para a alteração de comportamentos que todos devemos adotar a bem do ambiente e por conseguinte da nossa saúde e de tantas outras questões.

educação

NÉLIO MIRANDA, VICE-PRESIDENTE DA ASSOCIAÇÃO DE JOVENS AGRICULTORES, RECEBE MEDALHA DE MÉRITO DA UNIVERSIDADE DOS AÇORES

O presidente da Câmara Municipal do Nordeste foi convidado da Universidade dos Açores na sessão comemorativa do 44.º aniversário da instituição a 9 de janeiro.

Do programa comemorativo da universidade fez parte a entrega das medalhas de mérito escolar aos diplomados do ano letivo 2018-2019, estando entre os alunos distinguidos um jovem do concelho do Nordeste, o Nélio Miranda, com mestrado em Engenharia Zootécnica.

O aluno da Universidade dos Açores, com uma média final de curso de 16.73 valores, é natural da freguesia da Achadinha, filho de José Maria Miranda e de Debie Tavares Miranda.

Nélio Miranda é atualmente vice-presidente da Associação de Jovens Agricultores Micaelenses.

Por ocasião da entrega da medalha de mérito, o presidente da Câmara Municipal do Nordeste, António Miguel Soares, felicitou o aluno e os pais pela distinção, que é também motivo de orgulho para o concelho do Nordeste, nomeadamente para o ensino e para a Escola Básica e Secundária de Nordeste onde o aluno se formou até ao secundário.

turismo

APOIO COMUNITÁRIO À PESCA, INOVAÇÃO EM ESPAÇO MARÍTIMO, TURISMO E PATRIMÓNIO COSTEIRO

O município e o GAL Pescas MarAçores Oriental fizeram uma sessão de esclarecimento a entidades, singulares e coletivas, do setor público, cooperativo, social ou privado, com ou sem fins lucrativos, sobre o programa comunitário PO Mar 2020, realizado a 5 de março na Vila do Nordeste.

Sectores abrangidos

Este apoio comunitário abrange inovação em espaço marítimo; qualificação escolar e profissional relacionada com o mar; preservação, conservação e valorização dos elementos patrimoniais (edificações) e dos recursos naturais e paisagísticos; reforço da competitividade da pesca; reforço da competitividade do turismo; promoção de produtos locais de qualidade e a melhoria dos circuitos de bens alimentares e mercados locais no âmbito do mar.

O período de apresentação de candidaturas encerrou a 15 de março de 2020, no entanto, as entidades que queiram candidatar-se podem iniciar a preparação das suas candidaturas para os próximos avisos, a abrir antes de junho de 2020.

As informações e respetivos avisos devem ser consultados em www.fund-rg.com e www.mar2020.pt

turismo

CÂMARA LANÇA PLANO ESTRATÉGICO PARA O DESENVOLVIMENTO TURÍSTICO DO CONCELHO

A Câmara Municipal do Nordeste convidou os agentes turísticos locais e a população em geral para a sessão pública de apresentação do Plano Estratégico de Marketing Territorial – O Turismo para o Município de Nordeste.

Este plano tem como objetivo tornar o Nordeste num destino de relevância para os visitantes da ilha e de fora pela sua essência e caraterísticas endógenas, mantendo como distintivo o modo de vida das suas gentes e a genuinidade do território, imperdível àqueles que pretendem conhecer a ilha de São Miguel.

Vários agentes turísticos, do alojamento à restauração e à atividade recreativa, incluindo população local, compareceram à sessão e tiveram oportunidade de dar sugestões ao plano apresentado pela câmara.

A estratégia definida pela autarquia para o crescimento do turismo no concelho do Nordeste contempla uma série de ações que esta pretende desenvolver gradualmente mas com inicio imediato. A criação de um novo logotipo para produtos e iniciativas de âmbito turístico, assim como cultural, foi uma das primeiras ações realizadas pelo município no âmbito do plano, encontrando-se já presente em alguns produtos que a autarquia está a desenvolver.

Os agentes turísticos e munícipes que queiram consultar o plano estratégico podem fazê-lo através da página eletrónica www.cmnordeste.pt/turismo/ Plano Estratégico de Marketing Territorial.

CONHEÇA O LOCAL DA SUA FREGUESIA ONDE PODERÁ DEPOSITAR O ÓLEO DOMÉSTICO USADO

O que deve fazer?

Depois de frio, armazene o óleo usado numa embalagem de plástico (uma garrafa de 1,5 litros ou garrafão de 5 litros, por exemplo). Quando estiver cheia, feche-a bem para evitar derrames e deposite no oleão mais próximo.

O que não deve fazer?

Não coloque banha de gordura animal e azeite no oleão. Não verta o óleo da garrafa/garrafão para o interior do oleão público. Não derrame o óleo no exterior do oleão. Não utilize o oleão para introduzir outro tipo de óleo que não o alimentar (ex. óleo de motores, transmissões, fluído de travões, entre outros). Não deixe garrafas/garrafões no exterior dos oleões. Não coloque outro tipo de resíduos no interior dos oleões ou na sua envolvência nem vandalize os equipamentos.

Onde colocar?

Freguesia da Salga
Rua Manuel Inácio de Melo, estacionamento

Freguesia da Achadinha
Rua Direita, estacionamento junto à Igreja (paragem de autocarros)

Freguesia da Achada
Rua do Vigário, estacionamento junto à Junta de Freguesia

Freguesia de Santana (Feteira Pequena)
Estacionamento junto à Igreja

Freguesia de Santana (Feteira Grande)
Estacionamento junto à paragem de autocarros (Rua do Rocha)

Freguesia da Algarvia
Rua do Atalho, estacionamento junto ao Polidesportivo

Freguesia de Santo António Nordestinho
Estrada Regional, estacionamento junto ao Snack Bar Pico da Vara

Freguesia de São Pedro Nordestinho
Rua de São Pedro, estacionamento junto à Igreja

Freguesia da Lomba da Fazenda
Rua da Conceição, estacionamento junto à Igreja

Freguesia de Nordeste (Vila do Nordeste)
Estacionamento do Jogo da Choca

Freguesia de Nordeste (Pedreira)
Rua da Igreja, estacionamento junto à Igreja

Informação da Empresa Municipal Nordeste Ativo (responsável pela gestão de águas e resíduos do concelho)

Valorize os Óleos Alimentares Usados

OAU

SÁBADOS DA NATUREZA

Em fevereiro foi dinamizado mais um passeio pedestre no âmbito da iniciativa "Sábados da Natureza", organizado pelo Centro Desportivo e Recreativo.

Numa manhã de bom tempo, cerca de 20 participantes integraram o passeio ao Pico de Bartolomeu, com partida e chegada no Parque Florestal da Cancela do Cinzeiro.

O Pico de Bartolomeu oferece uma vista magnifica sobre a costa leste da ilha de São Miguel, podendo ser observados tanto o concelho do Nordeste como da Povoação, o que infelizmente não foi possível tendo em conta o nevoeiro que se fazia sentir no dia.

Mesmo com condições climatéricas desfavoráveis, os participantes puderam observar alguma vegetação nativa de altitude, a Laurissilva dos Açores, e conhecer ou revisitar um dos locais de visita obrigatória no concelho do Nordeste.

turismo

CAMINHADA GRANDE ROTA DO NORDESTE PERCORRE "CAMINHO REAL"

O Centro Desportivo e Recreativo associou-se ao CALAG – Lagoa na organização de uma longa caminhada (Caminhada da Grande Rota do Nordeste) realizada a 29 de fevereiro e 1 de março, envolvendo muita gente de fora do concelho.

O percurso teve início na freguesia de São Pedro de Nordestinho durante a tarde do dia 29, terminando na freguesia da Achadinha. Cerca de 34 participantes pernoitaram no Salão desta freguesia e fizeram ali as refeições.

Na manhã seguinte, o grupo fez-se novamente à estrada e percorreu o "Caminho Real" entre a Achadinha e a Vila do Nordeste. Foram explorados e conhecidos caminhos que no passado foram as "acessos" que faziam a ligação entre as localidades do concelho.

A partir da freguesia da Achadinha juntaram-se mais alguns participantes que seguiram com o grupo até à sede do concelho, percorrendo, no total do percurso, mais de 30 km, coordenados pelo mentor e orientador desta grande caminhada, o prof. Luís Guimarães.

No final da caminhada os participantes puderam desfrutar de uma receção na Vila do Nordeste com direito a uma lembrança de participação.

Conseguiu-se com este evento de cariz desportivo e de contemplação da natureza não só divulgar o Nordeste como contribuir para a restauração local.

MITSUBISHI
01-00-AR

ADEPTOS DO DESPORTO MOTORIZADO PASSAM FIM-DE-SEMANA POR CÁ

Em fevereiro houve dois dias de desporto motorizado, numa colaboração entre o município, o Centro Desportivo e o Clube Açoriano de Todo o Terreno e Turismo, que trouxe ao Nordeste mais de 70 pessoas. A prova (não federada) para jipes iniciou-se no dia 8 de fevereiro com a chegada à Vila do Nordeste do grupo participante após percorrer outros concelhos que a integraram. O grupo pernoitou na unidade hoteleira do concelho, preenchendo a capacidade do hotel, e houve ainda algumas estadias em alojamento local e outros inscritos que tiveram a colaboração da Casa do Povo e do Agrupamento de Escuteiros da Lomba da Fazenda.

No dia seguinte realizou-se a perícia para jipes e moto 4, no antigo Campo de Jogos da Lomba da Fazenda. As refeições realizadas no concelho, nos dois dias da prova, foram da responsabilidade de um restaurante local sendo mais um estabelecimento do concelho a obter receita com o evento dinamizado.

desporto

EQUIPA DOS MILITARES LEVA A TAÇA DO II TORNEIO INTER-INSTITUIÇÕES

O II Torneio de Futsal Inter – Instituições/Associações/Empresas, organizado pelo CDRCN, ao longo de dois dias, em janeiro e em fevereiro, contou com a participação de 7 equipas e mais de 70 ateltas. Quatro das equipas foram do concelho (Associação de Veteranos do Nordeste, Amaral & Arruda, CDRC Nordeste e a equipa dos Militares – composta por jovens nordestenses que se encontram em Serviço Militar) e as restantes de fora do Nordeste, concretamente, o Grupo Desportivo de Água Retorta, Veteranos de Água Retorta e a Fun & Fit Training.

Pelo segundo ano consecutivo, a Equipa dos Militares venceu o torneio, ficando em segundo lugar a equipa Amaral e Arruda Lda. e em terceiro a equipa da Associação de Veteranos do Nordeste.

Foram ainda premiados os atletas Tiago Pereira, da equipa dos Militares, como Melhor Marcador (13 golos marcados), o Melhor Guarda-Redes, da Associação de Veteranos do Nordeste, Tiago Amaral (10 golos sofridos) e a equipa com Melhor Desportivismo, a Associação de Veteranos do Nordeste.

VOLEIBOL JUNTA 90 PARTICIPANTES

Em janeiro realizou-se mais um torneio de voleibol. Estavam inscritas 15 equipas com mais de 100 participantes, no entanto, na sequência do trágico acidente que vitimou uma residente do concelho, algumas equipas não puderam comparecer. Por este motivo, o torneio iniciou-se de de forma diferente este ano com os participantes a fazer um minuto de silêncio em homenagem à professora Carla Cabral.

A prova teve a participação de muitas equipas locais, entre estas, alunos que frequentam a EBS e a Escola Profissional do Nordeste, o Grupo Motard's local, professores e funcionários da EBS e outros inscritos aos quais se associaram três equipas de outros concelhos.

O torneio juntou 90 atletas à volta da prática do desporto e do exercício físico sendo o voleibol uma modalidade que tem vindo a motivar cada vez mais participantes e pluralidade na constituição das equipas (homens e mulheres).

100 ATLETAS NA 1ª CORRIDA DA LOMBA DA FAZENDA

Em fevereiro, o Centro Desportivo e Recreativo, em parceria com a Associação de Atletismo de S. Miguel e entidades da freguesia (junta, clube desportivo e Casa do Povo), organizou a 1ª edição da Corrida de Atletismo Lomba da Fazenda "Heranças, Costumes e Tradições".

As condições atmosféricas pouco favoráveis verificadas no dia não amedrontaram mais de 100 atletas oriundos de toda a ilha, sendo que a prova integrou o calendário oficial da Associação de Atletismo de São Miguel.

A participação de atletas locais foi muito representativa, a contar com os atletas do Fazenda Sport Clube (núcleo de desporto Adaptado/ Atletismo e Núcleo de Atletismo Regular) e de alunos da EBS.

Mais de 100 atletas, entre federados e simpatizantes do atletismo, contribuíram para a promoção do desporto no concelho do Nordeste, desta vez na freguesia da Lomba da Fazenda no sentido de descentralizar as atividades e contribuir para a dinamização das localidades.

A prova percorreu as principais artérias da Lomba da Fazenda em dois percursos distintos. Os vencedores foram todos aqueles que participaram e que com muito esforço e espírito desportivo terminaram a prova.

nordeste